

A photograph of a courtyard. A large, leafy tree dominates the center and right side of the frame. The tree's canopy is dense and green, with some bare branches visible on the right. The ground is a mix of light and dark patches, possibly grass and shadows. In the background, there are buildings with light-colored walls and windows. The sky is a pale, overcast blue. The overall mood is serene and natural.

bieno

VNITROBLOK NA KOVÁRNĚ
Návrh úprav

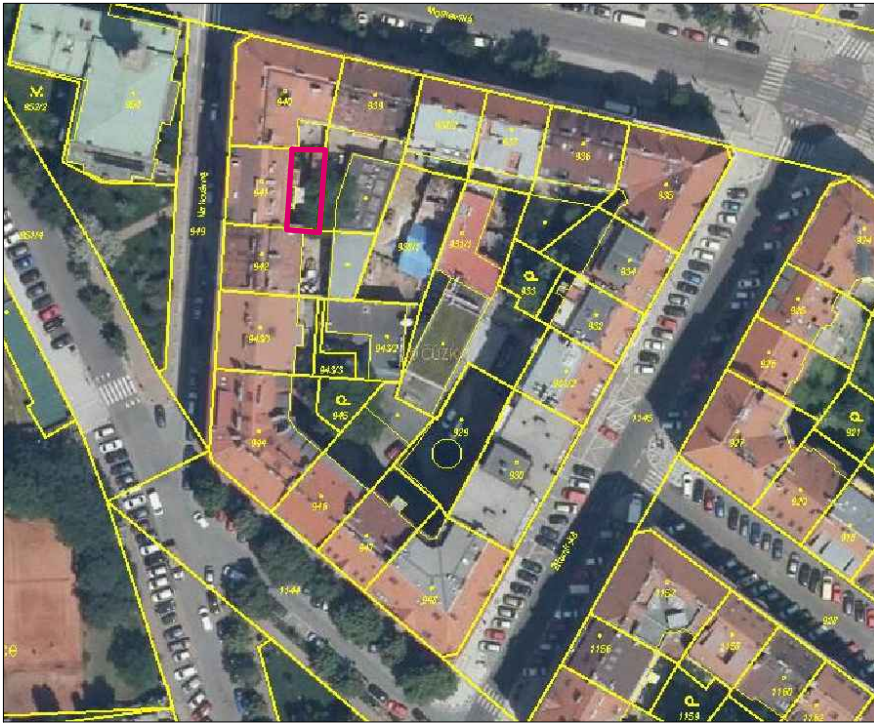

VYMEZENÍ ŘEŠENÉHO ÚZEMÍ

Dvůr bytového domu v ulici Na Kovárně 472 / 8 v Praze Vršoviích je součástí děleného vnitrobloku vymezeného bytovými domy v ulicích Na Kovárně, Moskevská, Žitomířská a Oblouková. Tvoří ho část pozemku parc. č. 941 o výměře 100 m².

FOTODOKUMENTACE

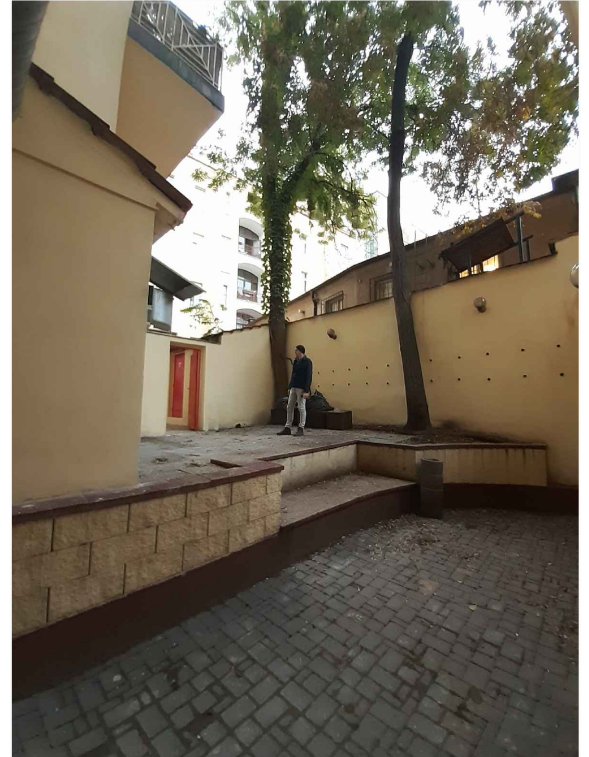

SOUČASNÝ STAV

Celý dvůr je ohraničen zdmi, 2 m vysoká zeď také dělí plochu na dvě části, volně přístupné (dveře v zídce se nezamykají). Dvůr je na dvou místech přístupný skrze budovy, vjezd pro automobily není možný. Do severní části vede schodiště z bytového domu, jižní část je přístupná ze suterénních nebytových prostor, které bude nově využívat kadeřnický salón.

V severozápadní části je umístěna nízká zděná stavba o výměře 18 m², kterou obyvatelé využívají jako sklepy (6 kóji).

Celý prostor pokrývá betonová dlažba, pouze půl metru úzký pruh v jihovýchodní části tvoří rostlý terén s dvěma vzrostlými stromy. Jiná vegetace v místě není. Výšková úroveň nejnižší části pozemku je o 1 m níže, od ostatní plochy je oddělena zídou se dvěma schody. Dvůr se s výjimkou sklepů nijak nevyužívá, není zde umístěn mobiliář ani jiné vybavení.



vnitroblok Na Kovárně
současný stav
11/2020 1/100

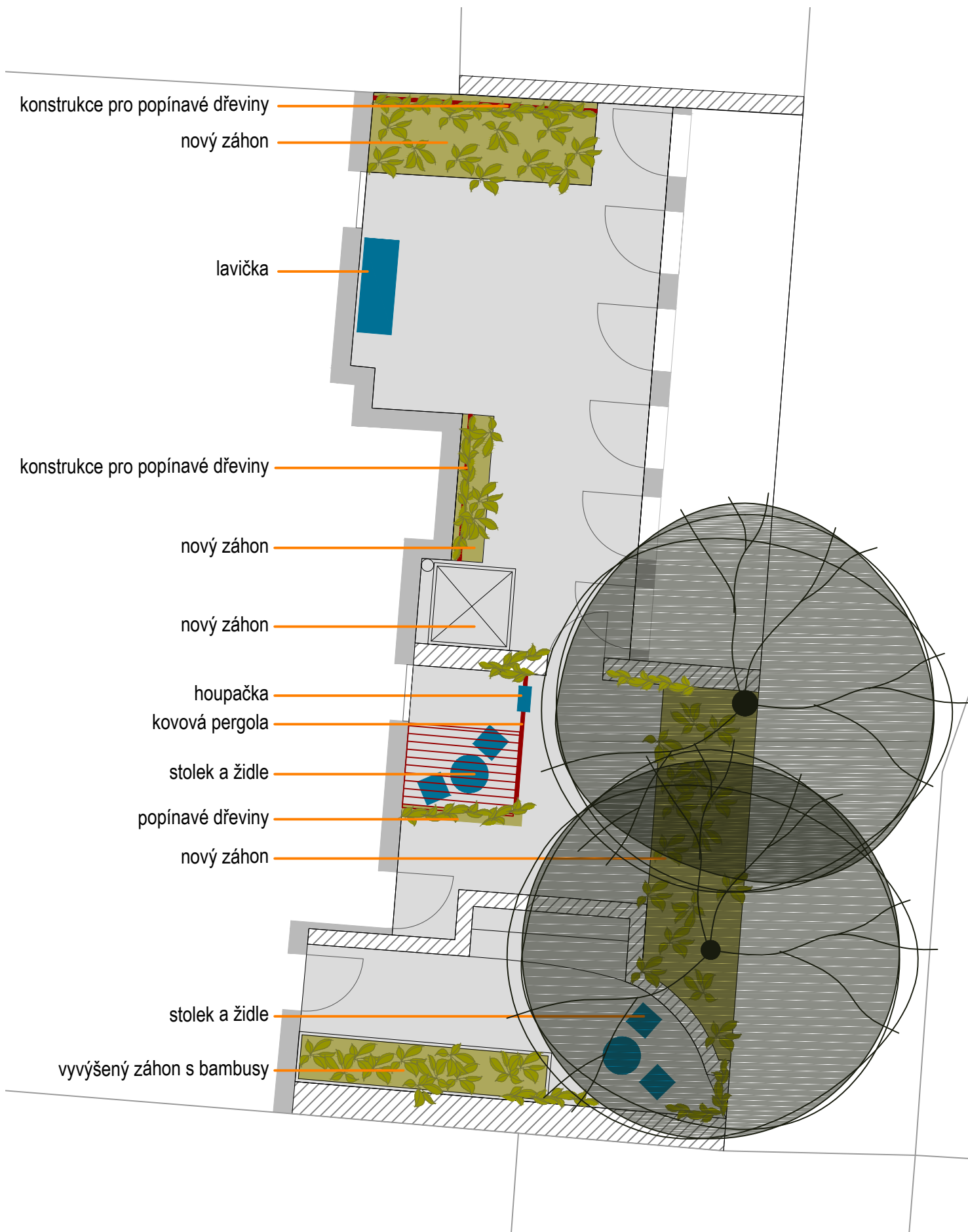

vnitroblok Na Kovárně
 navržené úpravy
 11/2020 1/100



NAVRŽENÉ ÚPRAVY

Cílem úprav je nahradit v co největší možné míře nepropustný zpevněný povrch rostlým terémem a doplnit vegetační prvky. Vzhledem k omezeným prostorovým možnostem je důraz kladen na vertikální zeleň - podél obvodových zdí a na konstrukce se umístí popínavé dřeviny. Odstraní se dlažba v blízkosti stromů a v jejich okolí se doplní podsadbové rostliny. Je doporučeno odborné posouzení a ošetření stromů arboristou. Stromy mají pro dané místo velký význam a doposud v omezeném prostoru strádaly. Předpokládá se minimálně redukce břechťanu, který jeden z jasanů porůstá a zasahuje už do listové plochy. Podél jižní zdi se umístí vyvýšené záhony s bambusy.

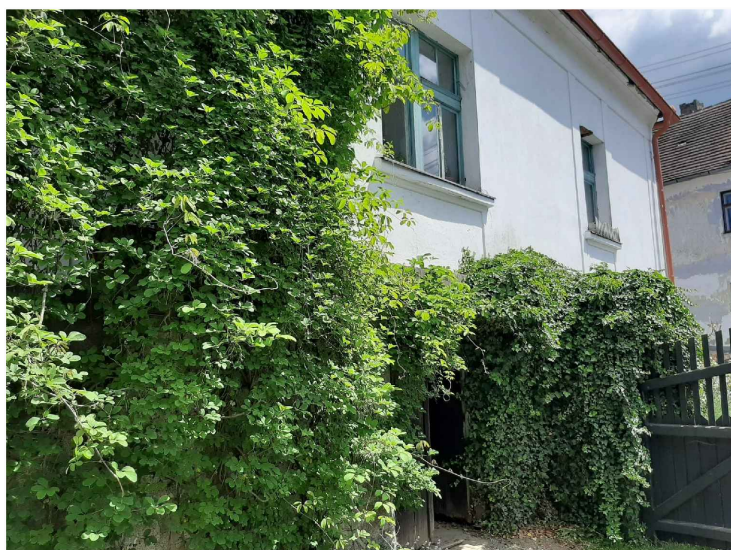



K dešťovému svodu se umístí nádrž na vodu o obsahu 1 m³, srážková voda se následně bude využívat k zalévání vysazených rostlin. Dvorek doplní lavička a stůl se židlemi, aby obyvatelé i návštěvníci kadeřnictví měli možnost zde trávit čas. Problém s trusem holubů by měla řešit zastřešená pergola, která poslouží i k zavěšení houpačky. Mobiliář i pergola budou kovové, opatřené pestrým nátěrem, který bude vycházet z barevnosti španělské keramiky. Výhledově může být na některé zdi doplněna mozaika nebo dlaždicový obklad (výtvarné řešení není předmětem této žádosti).

